

УТВЕРЖДАЮ  
Председатель комиссии  
Главный специалист  
ГБУ «Управление общежитиями  
СПО ПК»  
Карандашова С.Г.  
« 04 » 2023 г.

**АНКЕТА  
К ПАСПОРТУ ДОСТУПНОСТИ  
объекта социальной инфраструктуры**

**1. Общие сведения об объекте**

- 1.1. Наименование (вид) объекта: общежитие
- 1.2. Адрес объекта: 618554 Пермский край, город Соликамск, ул. Калийная, 129
- 1.3. Сведения о размещении объекта:  
- отдельно стоящее здание 5 этажей, 1847,4 кв.м.
- 1.4. Год постройки здания 1978, последнего капитального ремонта -
- 1.5. Дата предстоящих плановых ремонтных работ: текущего июль 2024, капитального \_\_\_\_\_ - \_\_\_\_\_
- Сведения об организации, расположенной на объекте
- 1.6. Название организации (учреждения), (полное юридическое наименование – согласно Уставу, краткое наименование)  
Государственное бюджетное учреждение «Управление общежитиями среднего профессионального образования Пермского края», ГБУ «Управление общежитиями СПО ПК»
- 1.7. Юридический адрес организации (учреждения)  
614007, Пермский край, город Пермь, улица Рабоче-Крестьянская, дом 21
- 1.8. Основание для пользования объектом (оперативное управление, аренда, собственность)
- 1.9. Форма собственности (государственная, негосударственная)
- 1.10. Территориальная принадлежность (федеральная, региональная, муниципальная)
- 1.11. Вышестоящая организация (наименование)  
Министерство образования и науки Пермского края
- 1.12. Адрес вышестоящей организации, другие координаты: 618006 г. Пермь, улица Куйбышева, дом 14 Тел. (342)217-79-33

**2. Характеристика деятельности организации на объекте**

- 2.1 Сфера деятельности (здравоохранение, образование, социальная защита, физическая культура и спорт, культура, связь и информация, транспорт, жилой фонд, потребительский рынок и сфера услуг, другое)
- 2.2 Виды оказываемых услуг: оказание государственной услуги по обеспечению жилыми помещениями в общежитии обучающихся в государственных образовательных организациях Пермского края, подведомственных Министерству образования и науки Пермского края по основным образовательным программам среднего профессионального

образования по очной форме обучения и на период прохождения промежуточной и итоговой аттестации обучающихся по данным образовательным программам по заочной форме обучения.

2.3 Форма оказания услуг: (на объекте, с длительным пребыванием, в т.ч. проживанием, на дому, дистанционно)

2.4 Категории обслуживаемого населения по возрасту: (дети, взрослые трудоспособного возраста, пожилые; все возрастные категории)

2.5 Категории обслуживаемых инвалидов: инвалиды, передвигающиеся на коляске, инвалиды с нарушениями опорно-двигательного аппарата; нарушениями зрения, нарушениями слуха, нарушениями умственного развития

2.6 Плановая мощность: посещаемость (количество обслуживаемых в день), вместимость, пропускная способность: 144

2.7 Участие в исполнении ИПР инвалида, ребенка-инвалида (да, нет)

### 3. Состояние доступности объекта для инвалидов и других маломобильных групп населения

#### 3.1 Путь следования к объекту пассажирским транспортом

(описать маршрут движения с использованием пассажирского транспорта, т.е. какие транспортные средства останавливаются на ближайшей остановке)

доступно движение пассажирским транспортом до автобусной остановки «Автовокзал», «В.Большичный», «4 школа»

наличие адаптированного пассажирского транспорта к объекту – отсутствует.

#### 3.2 Путь к объекту от ближайшей остановки пассажирского транспорта:

3.2.1 расстояние до объекта от остановки транспорта 15 м

3.2.2 время движения (пешком) 01 мин

3.2.3 наличие выделенного от проезжей части пешеходного пути (да, нет),

3.2.4 Перекрестки: нерегулируемые;

3.2.5 Информация на пути следования к объекту: акустическая, тактильная, визуальная; нет

3.2.6 Перепады высоты на пути: есть, подъем в гору от остановки «Автостанция»

#### 3.3 Вариант организации доступности объекта социальной инфраструктуры (формы обслуживания) с учетом СП 35-101-2001

№№ п/п	Категория инвалидов (вид нарушения)	Вариант организации доступности объекта*
1.	<b>Все категории инвалидов и МГН</b>	
	<i>в том числе инвалиды:</i>	
2	передвигающиеся на креслах-колясках	ДУ
3	с нарушениями опорно-двигательного аппарата	ДУ
4	с нарушениями зрения	ДУ
5	с нарушениями слуха	ДУ
6	с нарушениями умственного развития	ДУ

\* - указывается один из вариантов: «А» (объект, на котором выполнены требования действующих нормативных документов в области проектирования и строительства по всем функциональным зонам и всем критериям доступности), «Б» (объект, на котором выполнены требования действующих нормативов по основным функциональным зонам, которые обеспечивают достижение мест целевого посещения здания (объекта). При этом, приемлемым вариантом является организация специально выделенного пути и мест обслуживания, специальных участков для обслуживания маломобильных групп населения), «ДУ» (После исполнения организационного решения об альтернативной форме обслуживания (при обеспечении доступа с помощью постороннего лица, в том числе сотрудника учреждения, так и иным путем: дистанционно, на дому, в другом учреждении, на другом объекте данного учреждения и др.) объект признается **условно доступным**. Такое же решение может быть принято в случае выявления на объекте параметров структурно-функциональных элементов (например, наклон пандуса на входе, продольный или поперечный уклон на

пути движения и т.п.), не соответствующих требованиям СНиП и СП, которые после согласования с потребителем (с общественными организациями инвалидов) могут быть приняты как приемлемые.), «ВНД» (в случае неисполнения требований нормативных документов в области проектирования и строительства (требований доступности) для МГН объект должен быть признан временно недоступным – до принятия решения об обустройстве и его исполнения, либо до организации альтернативной формы обслуживания маломобильных групп населения)

#### 4. Управленческое решение (предложения по адаптации основных структурных элементов объекта)

№ п \п	Основные структурно-функциональные зоны объекта	Рекомендации по адаптации объекта (вид работы) *
1	Территория, прилегающая к зданию (участок)	Текущий ремонт
2	Вход (входы) в здание	Ремонт (капитальный, текущий)
3	Путь (пути) движения внутри здания (в т.ч. пути эвакуации)	Ремонт (текущий)
4	Зона целевого назначения (целевого посещения объекта)	Технические решения невозможны- организация альтернативной формы обслуживания
5	Санитарно-гигиенические помещения	технические решения невозможны- организация альтернативной формы обслуживания (недостаточная площадь помещения)
6	Система информации на объекте (на всех зонах)	Ремонт (текущий)
7	Пути движения к объекту (от остановки транспорта)	индивидуальное решение с ТСП
8.	Все зоны и участки	индивидуальное решение с ТСП

\* - указывается один из вариантов (видов работ): не нуждается; ремонт (текущий, капитальный); индивидуальное решение с ТСП; технические решения невозможны – организация альтернативной формы обслуживания. Заполняется на основании описания параметров доступности.

УТВЕРЖДАЮ  
Председатель комиссии  
Главный специалист  
ГБУ «Управление общежитиями  
СПО ПК»  
Карандашова С.Г.

« 01 » 2023 г.

## ПАСПОРТ ДОСТУПНОСТИ объекта социальной инфраструктуры

### 1. Общие сведения об объекте

1.1. Наименование (вид) объекта: общежитие

1.2. Адрес объекта: 618554 Пермский край, город Соликамск, ул. Калийная, 129

1.3. Сведения о размещении объекта:

- отдельно стоящее здание 5 этажей, 1847.4 кв.м

- наличие прилегающего земельного участка (да, нет);

1.4. Год постройки здания 1978, последнего капитального ремонта -

1.5. Дата предстоящих плановых ремонтных работ: текущего 2024, капитального -

### Сведения об организации, расположенной на объекте

1.6. Название организации (учреждения), (полное юридическое наименование – согласно Уставу, краткое наименование):

Государственное бюджетное учреждение «Управление общежитиями среднего профессионального образования Пермского края», ГБУ «Управление общежитиями СПО ПК»

1.7. Юридический адрес организации (учреждения)

614007, Пермский край, город Пермь, улица Рабоче-Крестьянская, дом 21

1.8. Основание для пользования объектом (оперативное управление, аренда, собственность)

1.9. Форма собственности (государственная, негосударственная)

1.10. Территориальная принадлежность (федеральная, региональная, муниципальная)

1.11. Вышестоящая организация (наименование)

Министерство образования и науки Пермского края

1.12. Адрес вышестоящей организации, другие координаты:

618006 г. Пермь, улица Куйбышева, дом 14 Тел. (342)217-79-33

### 2. Характеристика деятельности организации на объекте (по обслуживанию населения)

2.1 Сфера деятельности (здравоохранение, образование, социальная защита, физическая культура и спорт, культура, связь и информация, транспорт, жилой фонд, потребительский рынок и сфера услуг, другое).

2.2 Виды оказываемых услуг

оказание государственной услуги по обеспечению жилыми помещениями в общежитии обучающихся в государственных образовательных организациях Пермского края, подведомственных Министерству образования и науки Пермского края по основным образовательным программам среднего профессионального образования по очной форме обучения и на период прохождения промежуточной и итоговой аттестации обучающихся по данным образовательным программам по заочной форме обучения.

- 2.3 Форма оказания услуг: (на объекте, с длительным пребыванием, в т.ч. проживанием, на дому, дистанционно)
- 2.4 Категории обслуживаемого населения по возрасту: (дети, взрослые трудоспособного возраста, пожилые; все возрастные категории)
- 2.5 Категории обслуживаемых инвалидов: инвалиды, передвигающиеся на коляске, инвалиды с нарушениями опорно-двигательного аппарата; нарушениями зрения, нарушениями слуха, нарушениями умственного развития
- 2.6 Плановая мощность: посещаемость (количество обслуживаемых в день), вместимость, пропускная способность 144
- 2.7 Участие в исполнении ИПР инвалида, ребенка-инвалида (да, нет)

### 3. Состояние доступности объекта

#### 3.1 Путь следования к объекту пассажирским транспортом

(описать маршрут движения с использованием пассажирского транспорта)

доступно движение пассажирским транспортом до автобусной остановки «Автовокзал», «В.Больничный», «4 школа»

наличие адаптированного пассажирского транспорта к объекту: нет

#### 3.2 Путь к объекту от ближайшей остановки пассажирского транспорта:

3.2.1 расстояние до объекта от остановки транспорта 15 м

3.2.2 время движения (пешком) 01 мин

3.2.3 наличие выделенного от проезжей части пешеходного пути (да, нет),

3.2.4 Перекрестки: нерегулируемые.

3.2.5 Информация на пути следования к объекту: акустическая, тактильная, визуальная; нет

3.2.6 Перепады высоты на пути: есть, подъем в гору от остановки «Автостанция»

#### 3.3 Организация доступности объекта для инвалидов – форма обслуживания\*

№№ п/п	Категория инвалидов (вид нарушения)	Вариант организации доступности объекта (формы обслуживания) *
1.	<b>Все категории инвалидов и МГН</b> <i>в том числе инвалиды:</i>	
2	передвигающиеся на креслах-колясках	ДУ
3	с нарушениями опорно-двигательного аппарата	ДУ
4	с нарушениями зрения	ДУ
5	с нарушениями слуха	ДУ
6	с нарушениями умственного развития	ДУ

\* - указывается один из вариантов: «А», «Б», «ДУ», «ВНД»

#### 3.4 Состояние доступности основных структурно-функциональных зон

№№ п \п	Основные структурно-функциональные зоны	Состояние доступности, в том числе для основных категорий инвалидов**
1	Территория, прилегающая к зданию (участок)	ДЧ-В
2	Вход (входы) в здание	ДЧ-И (О,Г,У)
3	Путь (пути) движения внутри здания (в т.ч. пути эвакуации)	ДЧ-И (О,Г,У)
4	Зона целевого назначения здания (целевого посещения)	ВНД

	объекта)	
5	Санитарно-гигиенические помещения	ДЧ-И (О,Г,У)
6	Система информации и связи (на всех зонах)	ДЧ-И (К,О,У)
7	Пути движения к объекту (от остановки транспорта)	ДУ

\*\* Указывается: ДП-В - доступно полностью всем; ДП-И (К, О, С, Г, У) – доступно полностью избирательно (указать категории инвалидов); ДЧ-В - доступно частично всем; ДЧ-И (К, О, С, Г, У) – доступно частично избирательно (указать категории инвалидов); ДУ - доступно условно, ВНД – временно недоступно

**3.5. ИТОГОВОЕ ЗАКЛЮЧЕНИЕ о состоянии доступности объекта социальной инфраструктуры:** Объект частично доступен для К, О, С, Г. Временно недоступен для У.

#### 4. Управленческое решение

##### 4.1. Рекомендации по адаптации основных структурных элементов объекта

№№ п/п	Основные структурно-функциональные зоны объекта	Рекомендации по адаптации объекта (вид работы) *
1	Территория, прилегающая к зданию (участок)	Текущий ремонт
2	Вход (входы) в здание	Ремонт (капитальный, текущий)
3	Путь (пути) движения внутри здания (в т.ч. пути эвакуации)	Ремонт (текущий)
4	Зона целевого назначения здания (целевого посещения объекта)	Технические решения невозможны-организация альтернативной формы обслуживания
5	Санитарно-гигиенические помещения	технические решения невозможны-организация альтернативной формы обслуживания (недостаточная площадь помещения)
6	Система информации на объекте (на всех зонах)	Ремонт (текущий)
7	Пути движения к объекту (от остановки транспорта)	индивидуальное решение с ТСР
8	<b>Все зоны и участки</b>	индивидуальное решение с ТСР

\*- указывается один из вариантов (видов работ): не нуждается; ремонт (текущий, капитальный); индивидуальное решение с ТСР; технические решения невозможны – организация альтернативной формы обслуживания

##### 4.2. Период проведения работ не определен

в рамках исполнения Плана адаптации объекта социальной инфраструктуры к потребностям инвалидов и других маломобильных групп населения.

4.3 Ожидаемый результат (по состоянию доступности) после выполнения работ по адаптации: обеспечения доступности услуг для инвалидов и других маломобильных групп населения.

ДЧ-В

Оценка результата исполнения программы, плана (по состоянию доступности)

4.4. Для принятия решения требуется, не требуется (нужное подчеркнуть):

Согласование

Имеется заключение уполномоченной организации о состоянии доступности объекта (наименование документа и выдавшей его организации, дата), прилагается

#### 5. Особые отметки

Паспорт сформирован на основании:

1. Анкеты (информации об объекте) от «09» 11 2023г.,
2. Акта обследования объекта: от «09» 11 2023 г.

Председатель комиссии, паспортизируемого объекта:

Главный специалист, Карандашова С.Г.  
(Должность, Ф.И.О.)

  
(Подпись)

**Комиссия**

(название комиссии, утверждающей паспорт доступности объекта социальной инфраструктуры)

Члены комиссии:

заведующий общежитием, Грачева М.К.  
(Должность, Ф.И.О.)

  
(Подпись)

Специалист по УМР, Сушенцева Ю.Ш.  
(Должность, Ф.И.О.)

  
(Подпись)

Представитель обслуживающей организации, Жерин А.В.  
(Должность, Ф.И.О.)

  
(Подпись)

В том числе: представители общественных организаций инвалидов

\_\_\_\_\_  
(Должность, Ф.И.О.)

\_\_\_\_\_  
(Подпись)

\_\_\_\_\_  
(Должность, Ф.И.О.)

\_\_\_\_\_  
(Подпись)



УТВЕРЖДАЮ  
Председатель комиссии  
Главный специалист  
ГБУ «Управление общежитиями  
СПО ПК»  
Карандашова С.Г.  
« 09 » 11 / 2023 г.

**АКТ ОБСЛЕДОВАНИЯ  
К ПАСПОРТУ ДОСТУПНОСТИ  
объекта социальной инфраструктуры**

**1. Общие сведения об объекте**

1.1. Наименование (вид) объекта: : общежитие

1.2. Адрес объекта:

618554 Пермский край, город Соликамск, ул. Калийная, 129

1.3. Сведения о размещении объекта:

- отдельно стоящее здание из 5-х этажей, 1847,4 кв.м

1.4. Год постройки здания 1978, последнего капитального ремонта -

1.5. Дата предстоящих плановых ремонтных работ: текущего 2024, капитального -

1.6. Название организации (учреждения), (полное юридическое наименование – согласно Уставу, краткое наименование):

Государственное бюджетное учреждение «Управление общежитиями среднего профессионального образования Пермского края», ГБУ «Управление общежитиями СПО ПК»

1.7. Юридический адрес организации (учреждения):

614007, Пермский край, город Пермь, улица Рабоче-Крестьянская, дом 21

**2. Характеристика деятельности организации на объекте**

Дополнительная информация: жилой фонд

оказание государственной услуги по обеспечению жилыми помещениями в общежитии обучающихся в государственных образовательных организациях Пермского края, подведомственных Министерству образования и науки Пермского края по основным образовательным программам среднего профессионального образования по очной форме обучения и на период прохождения промежуточной и итоговой аттестации обучающихся по данным образовательным программам по заочной форме обучения.

### 3. Состояние доступности объекта

#### 3.1 Путь следования к объекту пассажирским транспортом

(описать маршрут движения с использованием пассажирского транспорта)

доступно движение пассажирским транспортом до автобусной остановки «Автовокзал», «В.Больничный», «4 школа»

наличие адаптированного пассажирского транспорта к объекту – отсутствует.

#### 3.2 Путь к объекту от ближайшей остановки пассажирского транспорта:

3.2.1 расстояние до объекта от остановки транспорта 15м

3.2.2 время движения (пешком) 01 мин

3.2.3 наличие выделенного от проезжей части пешеходного пути (да, нет),

3.2.4 Перекрестки: нерегулируемые..

3.2.5 Информация на пути следования к объекту: нет

3.2.6 Перепады высоты на пути: есть, подъем в гору от остановки «Автостанция»

#### 3.3 Организация доступности объекта для инвалидов – форма обслуживания

№№ п/п	Категория инвалидов (вид нарушения)	Вариант организации доступности объекта (формы обслуживания) *
1.	<b>Все категории инвалидов и МГН</b>	
	<i>в том числе инвалиды:</i>	
2.	передвигающиеся на креслах-колясках	ДУ
3.	с нарушениями опорно-двигательного аппарата	ДУ
4.	с нарушениями зрения	ДУ

5.	с нарушениями слуха	ДУ
6.	с нарушениями умственного развития	ДУ

\* - указывается один из вариантов: «А», «Б», «ДУ», «ВНД»

### 3.4 Состояние доступности основных структурно-функциональных зон

№№ п/п	Основные структурно-функциональные зоны	Состояние доступности, в том числе для основных категорий инвалидов**	Приложение	
			№ на плане	№ фото
1	Территория, прилегающая к зданию (участок)	ДЧ-В		1
2	Вход (входы) в здание	ДЧ-И (О,Г,У)		1
3	Путь (пути) движения внутри здания (в т.ч. пути эвакуации)	ДЧ-И (О,Г,У)		8,9
4	Зона целевого назначения здания (целевого посещения объекта)	ВНД		-
5	Санитарно-гигиенические помещения	ДЧ-И (О,Г,У)		10,11,12
6	Система информации и связи (на всех зонах)	ДЧ-И (К,О,У)		-
7	Пути движения к объекту (от остановки транспорта)	ДУ		2

\*\* Указывается: ДП-В - доступно полностью всем; ДП-И (К, О, С, Г, У) – доступно полностью избирательно (указать категории инвалидов); ДЧ-В - доступно частично всем; ДЧ-И (К, О, С, Г, У) – доступно частично избирательно (указать категории инвалидов); ДУ - доступно условно, ВНД - недоступно

**3.5. Итоговое заключение о состоянии доступности объекта социальной инфраструктуры:** Объект частично доступен для К, О, С, Г, У.

4. Управленческое решение (проект)

#### 4.1. Рекомендации по адаптации основных структурных элементов объекта:

№ № п \п	Основные структурно-функциональные зоны объекта	Рекомендации по адаптации объекта (вид работы) *
1	Территория, прилегающая к зданию (участок)	Текущий ремонт
2	Вход (входы) в здание	Ремонт (капитальный, текущий)
3	Путь (пути) движения внутри здания (в т.ч. пути эвакуации)	Ремонт (текущий)
4	Зона целевого назначения здания (целевого посещения объекта)	Технические решения невозможны-организация альтернативной формы обслуживания
5	Санитарно-гигиенические помещения	технические решения невозможны-организация альтернативной формы обслуживания(недостаточная площадь помещения)
6	Система информации на объекте (на всех зонах)	Ремонт (текущий)
7	Пути движения к объекту (от остановки транспорта)	индивидуальное решение с ТСР
8.	<b>Все зоны и участки</b>	индивидуальное решение с ТСР

\* - указывается один из вариантов (видов работ): не нуждается; ремонт (текущий, капитальный); индивидуальное решение с ТСР; технические решения невозможны – организация альтернативной формы обслуживания

#### 4.2. Период проведения работ не определен

в рамках исполнения Программы адаптации объектов социальной инфраструктуры и обеспечения доступности услуг для инвалидов и других маломобильных групп населения на территории.

4.3. Ожидаемый результат (по состоянию доступности) после выполнения работ по адаптации обеспечение доступности услуг для инвалидов и других маломобильных групп населения на территории

обеспечения доступности услуг для инвалидов и других маломобильных групп населения.  
ДЧ-В

(Оценка результата исполнения плана по адаптации объекта социальной инфраструктуры к потребностям инвалидов и других маломобильных групп населения)

4.4. Для принятия решения требуется, не требуется (нужное подчеркнуть):

4.4.1. Согласование на Комиссии

---

*(наименование Комиссии по координации деятельности в сфере обеспечения доступной среды жизнедеятельности для инвалидов и других МГН)*

4.4.2. согласование работ с надзорными органами в сфере проектирования и строительства, архитектуры

4.4.3. техническая экспертиза; разработка проектно-сметной документации;

4.4.4. согласование с вышестоящей организацией (собственником объекта);

4.4.5. другое

## 5. Особые отметки

ПРИЛОЖЕНИЯ:

Результаты обследования:

- |  |         |
|--|---------|
| 1. Территории, прилегающей к объекту       | на 2 л. |
| 2. Входа (входов) в здание                 | на 2 л. |
| 3. Путей движения в здании                 | на 2 л. |
| 4. Зоны целевого назначения объекта        | на 2 л. |
| 5. Санитарно-гигиенических помещений       | на 2 л. |
| 6. Системы информации (и связи) на объекте | на 2 л. |

Результаты фотофиксации на объекте на 3 л.

Другое (в том числе дополнительная информация о путях движения к объекту)

---

---

Председатель комиссии :

Главный специалист , Карандашова С.Г.  
(Должность, Ф.И.О.)

  
\_\_\_\_\_  
(Подпись)

Члены комиссии:

заведующий общежитием, Грачева М.К.  
(Должность, Ф.И.О.)

  
\_\_\_\_\_  
(Подпись)

Специалист по УМР, Сушенцева Ю.Ш.  
(Должность, Ф.И.О.)

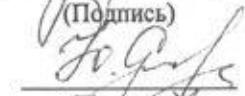
  
\_\_\_\_\_  
(Подпись)

Представитель обслуживающей организации, Жерин А.В.  
(Должность, Ф.И.О.)

  
\_\_\_\_\_  
(Подпись)

В том числе: представители общественных организаций инвалидов

\_\_\_\_\_  
(Должность, Ф.И.О.)

\_\_\_\_\_  
(Подпись)

\_\_\_\_\_  
(Должность, Ф.И.О.)

\_\_\_\_\_  
(Подпись)

## I Результаты обследования:

## 1. Территории, прилегающей к зданию (участка)

№ п/п	Наименование функционально-планировочного элемента	Наличие элемента			Выявленные нарушения и замечания		Работы по адаптации объектов	
		есть/нет	№ на плане	№ фото	Содержание	Значимо для инвалида (категория)	Содержание	Виды работ
1.1	Вход (входы) на территорию	Да		2	отсутствуют доступные для инвалидов элементы информации об объекте	К, О	следует оборудовать доступными для инвалидов элементами информации об объекте	Текущий ремонт
1.2	Путь (пути) движения на территории	Да		2	Путь движения не обозначен	К, О, С, Г, У	Обозначить пути движения	Текущий ремонт
1.3	Лестница (наружная)	Да		1	Не оборудована поручнями с двух сторон, отсутствуют тактильно-контрастные указатели, выполняющие функцию предупреждения	О, Г, С, У	Следует оборудовать поручнями с двух сторон, тактильно-контрастными указателями, выполняющими функцию предупреждения	Текущий ремонт
1.4	Пандус (наружный)	Да		1	Отсутствуют наружные вызывные устройства	К	Следует оборудовать наружными вызывными устройствами	Текущий ремонт
1.5	Автостоянка и парковка	Нет				К, О, С, Г, У		

## II Заключение по зоне:

Наименование структурно- функциональной зоны	Состояние доступности*  (к пункту 3.4 Акта обследования ОСИ)	Приложение		Рекомендации по адаптации (вид работы)**  к пункту 4.1 Акта обследования ОСИ
		№ на плане	№ фото	
Территории, прилегающей к зданию (участка)	ДЧ-В			Текущий ремонт

\* указывается: ДП-В - доступно полностью всем; ДП-И (К, О, С, Г, У) – доступно полностью избирательно (указать категории инвалидов); ДЧ-В - доступно частично всем; ДЧ-И (К, О, С, Г, У) – доступно частично избирательно (указать категории инвалидов); ДУ - доступно условно, ВИД - недоступно

\*\*указывается один из вариантов: не нуждается; ремонт (текущий, капитальный); индивидуальное решение с ТСП; технические решения невозможны – организация альтернативной формы обслуживания

Комментарий к заключению: Территория, прилегающая к зданию частично доступна для всех категорий инвалидов.



## I Результаты обследования:

## 2. Входа (входов) в здание

№ п/п	Наименование функционально-планировочного элемента	Наличие элемента			Выявленные нарушения и замечания		Работы по адаптации объектов	
		есть/нет	№ на плане	№ фото	Содержание	Значимо для инвалида (категория)	Содержание	Виды работ
2.1	Лестница (наружная)	есть		1	Не оборудована поручнями с двух сторон, отсутствуют тактильно-контрастные указатели, выполняющие функцию предупреждения	О,Г,С, У	Следует оборудовать поручнями с двух сторон, тактильно-контрастными указателями, выполняющими функцию предупреждения	Текущий ремонт
2.2	Пандус (наружный)	есть		1	Отсутствуют наружные вызывные устройства	К	Следует оборудовать наружными вызывными устройствами	Текущий ремонт
2.3	Дверь (входная)	есть		4	Дверные пороги превышают 0,014 м; Дверь не закрывается с задержкой минимум 5 секунд при открытии на 90 градусов	К	Установить доводчик с задержкой закрывания дверей, привести пороги в соответствие.	Текущий ремонт
2.4	Тамбур	есть		3	Глубина тамбура менее чем 2.3 м.	К	Увеличить глубину тамбура до 2.3 м.	Капитальный ремонт

ОБЩИЕ требования к зоне	
-------------------------------	--

## II Заключение по зоне:

Наименование структурно- функциональной зоны	Состояние доступности* (к пункту 3.4 Акта обследования ОСИ)	Приложение		Рекомендации по адаптации (вид работы)** к пункту 4.1 Акта обследования ОСИ
		№ на плане	№ фото	
Входа (входов) в здание	ДЧ-И(О,Г,У)			Ремонт (капитальный, текущий)

\* указывается: ДП-В - доступно полностью всем; ДП-И (К, О, С, Г, У) – доступно полностью избирательно (указать категории инвалидов); ДЧ-В - доступно частично всем; ДЧ-И (К, О, С, Г, У) – доступно частично избирательно (указать категории инвалидов); ДУ - доступно условно, ВНД - недоступно

\*\*указывается один из вариантов: не нуждается; ремонт (текущий, капитальный); индивидуальное решение с ТСП; технические решения невозможны – организация альтернативной формы обслуживания

Комментарий к заключению: Входы в здание доступны частично- избирательно для некоторых категорий инвалидов.

## I Результаты обследования:

## 3. Пути (путей) движения внутри здания (в т.ч. путей эвакуации)

№ п/п	Наименование функционально-планировочного элемента	Наличие элемента		Выявленные нарушения и замечания		Работы по адаптации объектов		
		есть/нет	№ на плане	№ фото	Содержание	Значимо для инвалида (категория)	Содержание	Виды работ
3.1	Коридор (вестибюль, зона ожидания, галерея, балкон)	есть		5	Отсутствует информация о схеме движения инвалидов по зданию, маршрут не обозначен знаками. Отсутствуют зоны отдыха и ожидания для МГН,	С, К, О, Г	Оборудовать схемами движения инвалидов по зданию, маршрут обозначить знаками. Оборудовать зоны отдыха и ожидания для МГН,	Текущий ремонт
3.2	Лестница (внутри здания)	есть		6	Отсутствуют предупредительные полосы об окончании перил	С	Нанести предупредительные полосы об окончании перил	Текущий ремонт
3.3	Пандус (внутри здания)	нет						
3.4	Лифт пассажирский (или подъемник)	нет						
3.5	Дверь	есть		7	Имеются двери, не соответствующие по размеру, пороги в некоторых дверях выше 0,014 м.	К, О, С	Поменять двери	Текущий ремонт

3.6	Пути эвакуации (в т.ч. зоны безопасности)	есть	8,9	Не оборудована поручнями с двух сторон, отсутствуют тактильно-контрастные указатели, выполняющие функцию предупреждения, отсутствует подъемный механизм	К	технические решения невозможны-организация альтернативной формы обслуживания
ОБЩИЕ требования к зоне						

### II Заключение по зоне:

Наименование структурно-функциональной зоны	Состояние доступности* (к пункту 3.4 Акта обследования ОСИ)	Приложение		Рекомендации по адаптации (вид работы)** к пункту 4.1 Акта обследования ОСИ
		№ на плане	№ фото	
Пути (путей) движения внутри здания (в т.ч. путей эвакуации)	ДЧ-И(О,Г,У)		6,8,9	Ремонт (текущий)

\* указывается: ДП-В - доступно полностью всем; ДП-И (К, О, С, Г, У) – доступно полностью избирательно (указать категории инвалидов); ДЧ-В - доступно частично всем; ДЧ-И (К, О, С, Г, У) – доступно частично избирательно (указать категории инвалидов); ДУ - доступно условно, ВНД - недоступно

\*\*указывается один из вариантов: не нуждается; ремонт (текущий, капитальный); индивидуальное решение с ТСР; технические решения невозможны – организация альтернативной формы обслуживания

Комментарий к заключению: Пути движения внутри здания доступны частично- избирательно для некоторых категорий инвалидов (О,Г,У)

**I Результаты обследования:****4. Зоны целевого назначения здания (целевого посещения объекта)****Вариант I – зона обслуживания инвалидов**

№ п/п	Наименование функционально-планировочного элемента	Наличие элемента		Выявленные нарушения и замечания		Работы по адаптации объектов		
		есть/нет	№ на плане	№ фото	Содержание	Значимо для инвалида (категория)	Содержание	Виды работ
4.1	Кабинетная форма обслуживания	нет						
4.2	Зальная форма обслуживания	нет						
4.3	Прилавочная форма обслуживания	нет						
4.4	Форма обслуживания с перемещением по маршруту	нет						
4.5	Кабина индивидуального обслуживания	нет						

**II Заключение по зоне:**

Наименование структурно-функциональной зоны	Состояние доступности* (к пункту 3.4 Акта обследования ОСИ)	Приложение		Рекомендации по адаптации (вид работы)** к пункту 4.1 Акта обследования ОСИ
		№ на плане	№ фото	
Зоны целевого назначения здания (целевого посещения объекта)	ВНД			Технические решения невозможны

\* указывается: ДП-В - доступно полностью всем; ДП-И (К, О, С, Г, У) – доступно полностью избирательно (указать категории инвалидов); ДЧ-В - доступно частично всем; ДЧ-И (К, О, С, Г, У) – доступно частично избирательно (указать категории инвалидов); ДУ - доступно условно, ВНД - недоступно

\*\*указывается один из вариантов: не нуждается; ремонт (текущий, капитальный); индивидуальное решение с ТСП; технические решения невозможны – организация альтернативной формы обслуживания

Комментарий к заключению: Зоны целевого назначения здания (целевого посещения объекта) временно не доступны для всех категорий инвалидов.

**I Результаты обследования:**

**5. Санитарно-гигиенических помещений**

№ п/п	Наименование функционально-планировочного элемента	Наличие элемента			Выявленные нарушения и замечания		Работы по адаптации объектов	
		есть/нет	№ на плане	№ фото	Содержание	Значимо для инвалида (категория)	Содержание	Виды работ
5.1	Туалетная комната	Есть		11,12	Туалетные комнаты полностью не соответствуют по размерам	К, О, С,		технические решения невозможны-организация альтернативной формы обслуживания
5.2	Душевая/ванная комната	Есть		10				
5.3	Бытовая комната (гардеробная)	нет						

**II Заключение по зоне:**

Наименование структурно-функциональной зоны	Состояние доступности* (к пункту 3.4 Акта обследования ОСИ)	Приложение		Рекомендации по адаптации (вид работы)** к пункту 4.1 Акта обследования ОСИ
		№ на плане	№ фото	
Санитарно-гигиенические помещения	ДЧ-И(О,Г,У)		10,11,12	технические решения невозможны-организация альтернативной формы

				<b>обслуживания(недостаточная площадь помещения)</b>
--	--	--	--	--

\* указывается: **ДП-В** - доступно полностью всем; **ДП-И** (К, О, С, Г, У) – доступно полностью избирательно (указать категории инвалидов); **ДЧ-В** - доступно частично всем; **ДЧ-И** (К, О, С, Г, У) – доступно частично избирательно (указать категории инвалидов); **ДУ** - доступно условно, **ВНД** - недоступно

\*\*указывается один из вариантов: не нуждается; ремонт (текущий, капитальный); индивидуальное решение с ТСП; технические решения невозможны – организация альтернативной формы обслуживания

Комментарий к заключению: Санитарно-гигиенические помещения доступны частично – избирательно для некоторых категорий инвалидов



**I Результаты обследования:**

**6. Системы информации на объекте**

№ п/п	Наименование функционально-планировочного элемента	Наличие элемента			Выявленные нарушения и замечания		Работы по адаптации объектов	
		есть/нет	№ на плане	№ фото	Содержание	Значимо для инвалида (категория)	Содержание	Виды работ
6.1	Визуальные средства	нет			Отсутствуют визуальные средства информации	К, С, Г	Оборудовать визуальным и средствами информации	Текущий ремонт
6.2	Акустические средства	нет			Отсутствуют индукционные информационные системы, Звуковые информаторы, помогающие ориентироваться и предупреждающие об опасности	К, С	Установить акустические средства	Текущий ремонт
6.3	Тактильные средства	нет			Отсутствуют тактильные схемы, тактильно-визуальные указатели, информационные таблички и наклейки	С	Установить тактильные схемы, тактильно-визуальные указатели, информационные таблички и наклейки	Текущий ремонт

**II Заключение по зоне:**

Наименование структурно- функциональной зоны	Состояние доступности*  (к пункту 3.4 Акта обследования ОСИ)	Приложение		Рекомендации по адаптации (вид работы)**  к пункту 4.1 Акта обследования ОСИ
		№ на плане	№ фото	
Системы информации на объекте	ДЧ-И (К,О,У)			Ремонт (текущий)

\* указывается: ДП-В - доступно полностью всем; ДП-И (К, О, С, Г, У) – доступно полностью избирательно (указать категории инвалидов); ДЧ-В - доступно частично всем; ДЧ-И (К, О, С, Г, У) – доступно частично избирательно (указать категории инвалидов); ДУ - доступно условно, ВНД - недоступно

\*\*указывается один из вариантов: не нуждается; ремонт (текущий, капитальный); индивидуальное решение с ТСП; технические решения невозможны – организация альтернативной формы обслуживания

Комментарий к заключению: Системы информации на объекте частично-избирательно доступны для некоторых категорий инвалидов

Результаты фотофиксации на объекте



Рис. 1



Рис. 2

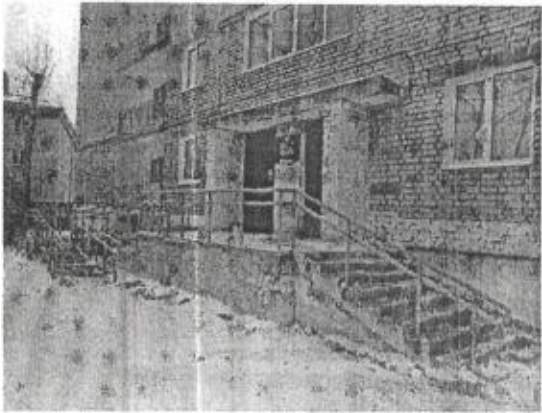

Рис. 3



Рис. 4

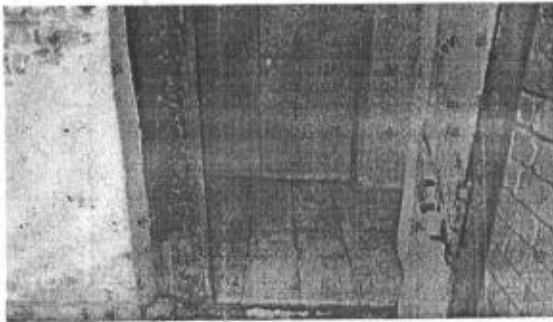

Рис. 5

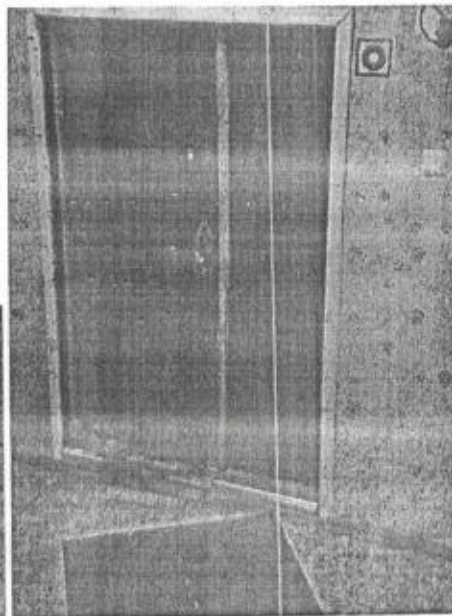

Рис. 6

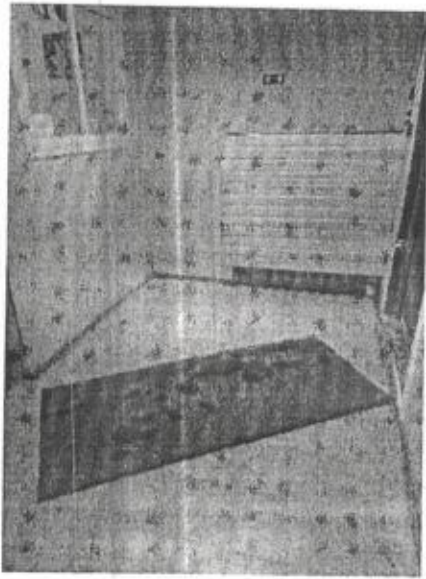

Рис. 7

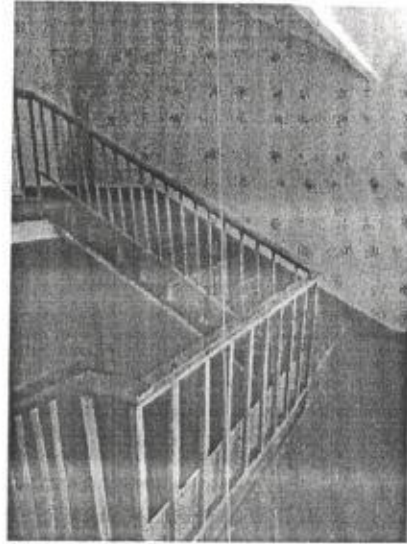

Рис. 8

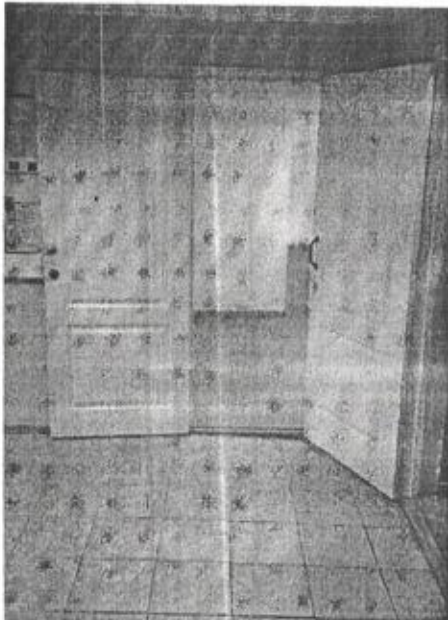

Рис. 9

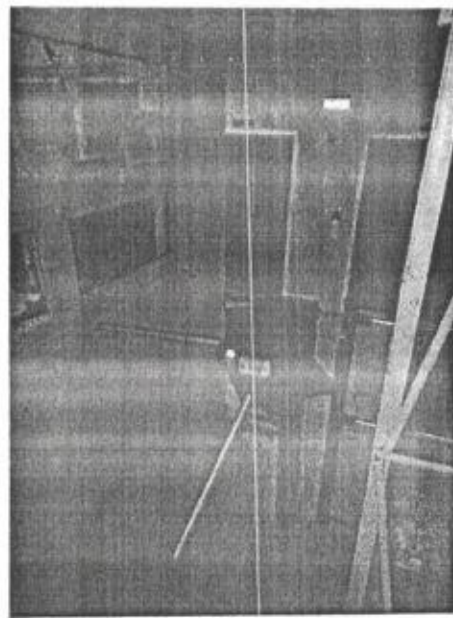

Рис. 10

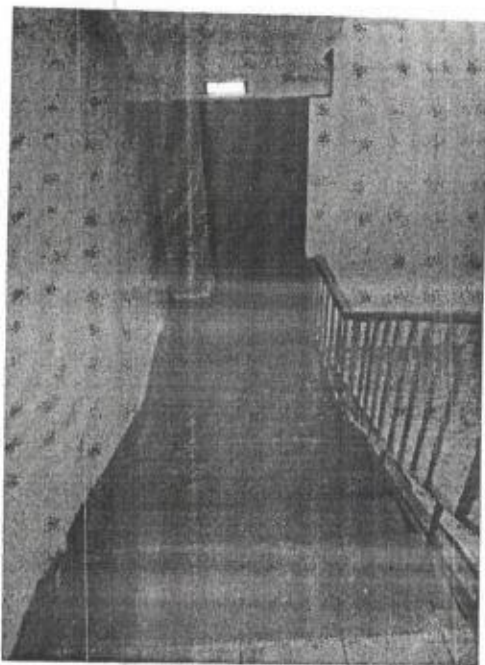

Рис. 11



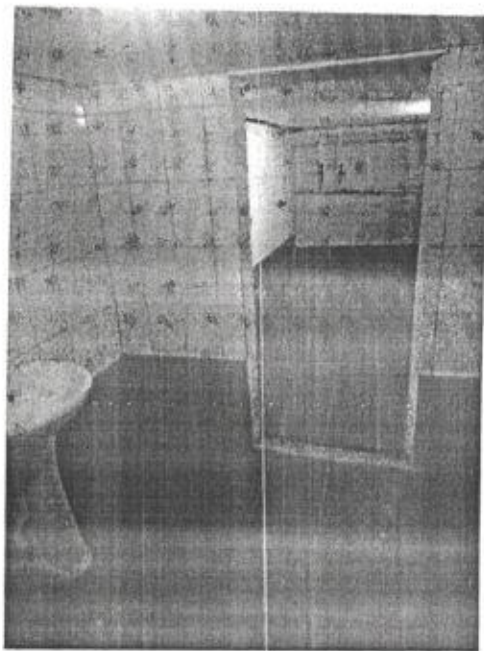



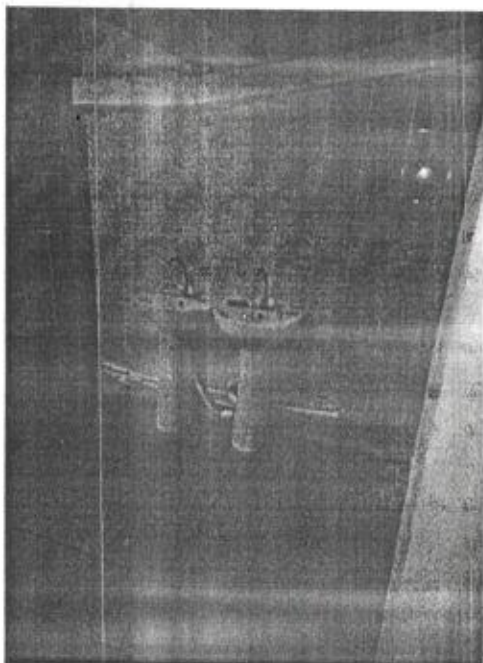

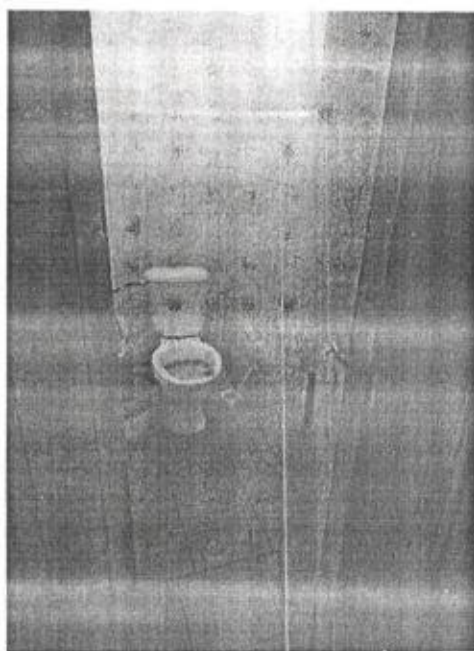

Рис. 12

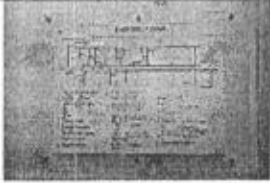
План мероприятий по организации доступной среды, включая обеспечение условий по беспрепятственному доступу инвалидов и других маломобильных групп населения в здании общежития, расположенного по адресу г.Соликамск, ул. Калийная, 129.

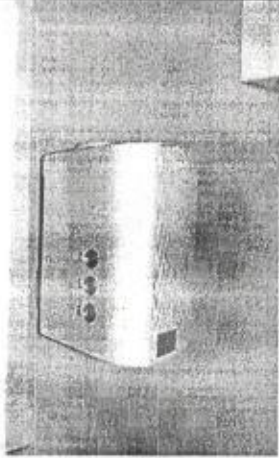

№	Наименование мероприятия по обеспечению доступности	Требование к установке	Изображение, пример
1	2	3	4
1	<b>Информационное обеспечение по основному входу</b>		
1.1.	Знак доступности. У входа установить знак доступности объекта, информирующий МГН о степени доступности здания	Установить у входной двери	
1.2	Организовать ситуационную помощь МГН на объекте в виде сопровождения персоналом: установить кнопку вызова помощника на входе; внести соответствующие изменения в правила оказания услуг в учреждении; Закрепить ответственных сотрудников с внесением соответствующих функций в должностные обязанности; Провести инструктаж персонал по оказанию ситуационной помощи МГН на объекте	Установить кнопку в доступной для МГН зоне у входной группы на высоте 0,9 м	
1.3.	Установить у входа информационное табло с информацией об ОСИ с использованием плоско-выпуклой тактильной подачи информации, звуковой, а также дублирование шрифтом Брайля (Название, сфера деятельности, время работы и т. д.)	Установить у входной двери на высоте 1,4 м	
1.4	На этажах установить тактильную мнемосхему, информирующую о расположении помещений и направлении движений к ним	Установить мнемосхему на расстоянии 1,5-2,0 м от входа с правой стороны на высоте 1,5 м	

1.5.	По всему маршруту движения установить информационные указатели, обеспечивающие своевременное получение информации о месте расположения: санитарно-гигиенических помещений, лестниц, входов, выходов, в том числе эвакуационных	Установить знаки на высоте 1,4-1,6 м	
1.6.	У дверей в помещения установить информационные таблички (номер, кинозал, туалет и т. д.) с использованием плосковыпуклой тактильной подачей информации, а также дублированием шрифтом Брайля	Установить таблички со стороны ручки на высоте 1,4 м	
1.7.	По всему маршруту движения установить звуковые маяки, обеспечивающие своевременное получение информации для слабовидящих и слепых о месте расположения: санитарно-гигиенических помещений, лестниц, входов, выходов, в том числе эвакуационных	Звуковые маяки устанавливаются по всему маршруту движения (в холле, в коридорах и т. д.)	
1.8.	<p>В вестибюлях общественных зданий, с учетом их функционального назначения, следует предусматривать установку информационных терминалов/киосков, информационных табло типа "бегущая строка", телефонных устройств с текстовым выходом для посетителей с нарушением слуха, звуковых и радиоинформаторов, и/или тактильных и с речевым дублированием информации мнемосхем для посетителей с нарушением зрения. Перечень устанавливается в задании на проектирование.</p> <p>С использованием указанных средств должны быть оснащены (5% общего числа, но не менее одной справочной</p>	П. 6.5.7 СП 59.13330.2016.	

	<p>всех видов, билетные кассы массовой продажи и т.п. для информации о предоставляемых услугах.</p>		
1.9.	<p>На проступях краевых ступеней лестничных маршей должны быть нанесены одна или несколько полос, контрастных с поверхностью ступени, (например, желтого цвета), имеющие общую ширину в пределах 0,08 - 0,1 м. Расстояние между контрастной полосой и краем проступи - от 0,03 до 0,04 м</p>	<p>П. 5.1.12 СП 59.13330.2016.</p>	
2	<p><b>Обеспечение доступной среды по основному входу - для всех посетителей, включая МГН</b></p>		
2.1	<p>Дверные проемы вновь проектируемых зданий и сооружений для входа МГН должны иметь ширину в свету не менее 1,2 м. При двухстворчатых входных дверях ширина одной створки (дверного полотна) должна быть 0,9 м. При проектировании реконструируемых, подлежащих капитальному ремонту и приспособляемых зданий, и сооружений ширина входных дверных проемов принимается по месту от 0,9</p>	<p>СП 59.13330.2016 п. 6.1.5</p>	

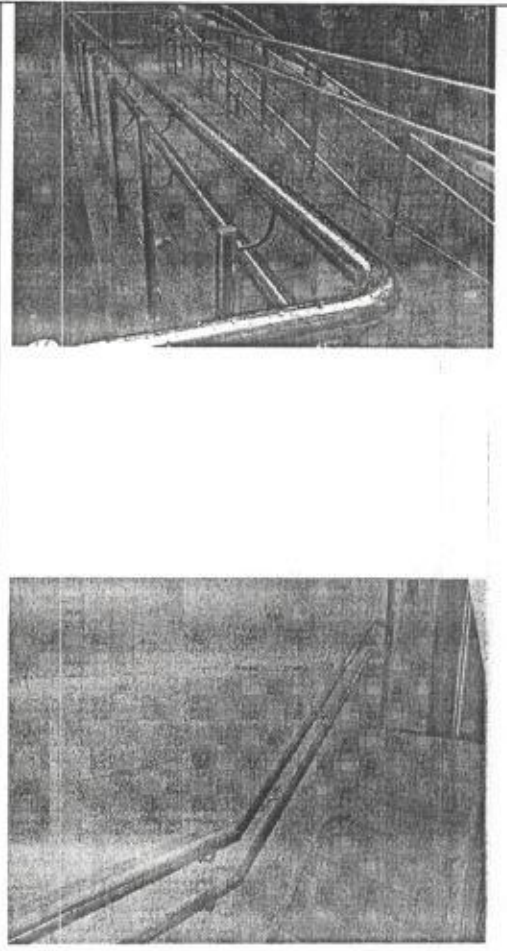

	<p>до 1,2 м. Применение дверей на качающихся петлях и вращающихся дверей на путях движения МГН не допускается. Усилие открывания двери не должно превышать 50 Нм.</p> <p>В полотнах наружных дверей, доступных для МГН, следует предусматривать смотровые панели, заполненные прозрачным и ударопрочным материалом. Верхняя граница смотровой панели должна располагаться на высоте не ниже 1,6 м от уровня пола, нижняя граница - не выше 1,0 м. При этом смотровая панель должна иметь ширину не менее 0,15 м и располагаться в зоне от середины полотна в сторону дверной ручки.</p> <p>В проемах дверей, доступных для МГН, допускаются пороги высотой не более 0,014 м.</p> <p>В качестве дверных запоров на путях эвакуации следует предусматривать ручки нажимного действия.</p>		
2.2	<p>Оборудовать здание пандусом/ привести имеющийся пандус в соответствие нормативным требованиям.</p> <p>Максимальная высота одного подъема (марша) пандуса не должна превышать 0,45 м при уклоне не более 1:20 (5%). При перепаде высот пола на путях движения 0,2 м и менее допускается увеличивать уклон пандуса до 1:10 (10%).</p> <p>Пандусы при перепаде высот более 3,0 м следует заменять лифтами, подъемными платформами и т.п.</p>	П.6.2.9 СП 59.13330.2016	 <p>The image is a technical drawing of a ramp with handrails. It shows a perspective view of the ramp structure, including the handrails, the ramp surface, and the base. There are dimension lines and labels indicating specific measurements and components. The drawing is a line drawing with some shading to indicate depth.</p>

<p>2.3</p>	<p>Установить поручни, имеющие безопасную конструкцию.</p> <p>Вдоль обеих сторон всех пандусов и открытых лестниц, а также у всех перепадов высот горизонтальных поверхностей более 0,45 м необходимо устанавливать ограждения с поручнями. Поручни следует располагать на высоте 0,9 м, у пандусов - дополнительно и на высоте 0,7 м. Верхний и нижний поручни пандуса должны быть расположены в одной вертикальной плоскости.</p> <p>Поручень перил с внутренней стороны лестницы должен быть непрерывным по всей ее высоте.</p> <p>Расстояние между поручнями пандуса с односторонним движением принимать в пределах от 0,9 до 1,0 м.</p> <p>Завершающие горизонтальные части поручня должны быть длиннее марша лестницы или наклонной части пандуса на 0,3 м и иметь травмобезопасное исполнение.</p>	<p>П.6.2.11 СП 59.13330.2016</p>	 <p>The top photograph shows a close-up of a metal handrail on a ramp, with a vertical post supporting it. The bottom photograph shows a handrail on a staircase, illustrating its placement relative to the steps.</p>
<p>3</p>	<p><b>Обеспечение доступной среды по путям движения в здании.</b></p>		
<p>3.1</p>	<p>Установить тактильную плитку и цветовое обозначение перед началом лестницы и преград.</p> <p>Тактильно-контрастные указатели, выполняющие функцию предупреждения на покрытии пешеходных путей, следует размещать на расстоянии 0,8 - 0,9 м до препятствия, доступного входа, начала опасного участка, перед внешней лестницей и т.п. Глубина предупреждающего указателя должна быть в пределах 0,5 - 0,6 м и входить в общее нормируемое расстояние до</p>	<p>П. 5.1.10 СП 59.13330.2016</p>	 <p>The photograph shows a hallway with a polished floor. A strip of tactile paving (dashed lines) is visible on the floor, leading towards a set of stairs in the background.</p>

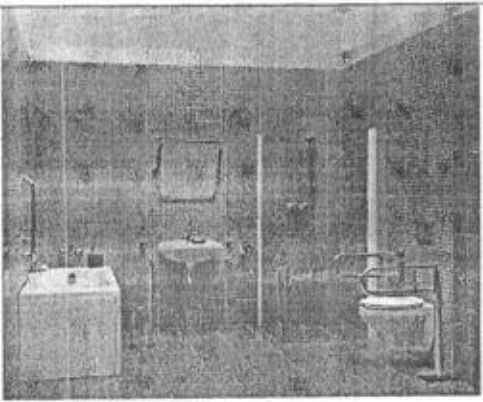
	препятствия. Указатель должен заканчиваться до препятствия на расстоянии 0,3 м. Указатели должны иметь высоту рифов 5 мм.		
3.2	<p>При наличии более чем одного этажа здания или подвала, к которому должен быть обеспечен доступ МГН, в ОСИ должен быть мобильный подъемник.</p> <p>Пример: Подъемник лестничный гусеничный мобильный T09 "Roby" PPP</p>	П. 5.2.13 СП 59.13330.2016	
3.3	На поверхности поручней перил нанести рельефные предупредительные полосы об окончании перил.	П. 6.2.12 СП 59.13330.2016	
4	<b>Обеспечение доступной среды в зоне санитарно-гигиенических помещений</b>		
4.1	<p>Оборудовать туалетную кабину в соответствии с нормативными требованиями.</p> <p>Доступная кабина в общественной уборной должна иметь размеры в плане, м, не менее: ширина - 1,65, глубина - 2,2, ширина двери - 0,9. В кабине сбоку от унитаза следует предусматривать пространство рядом с унитазом шириной не менее 0,8 м для размещения кресла-коляски, а также крючки для одежды, костылей и других принадлежностей. В кабине должно быть свободное пространство диаметром 1,4 м для разворота кресла-коляски. Двери должны открываться наружу.</p> <p>В универсальной кабине и других санитарно-бытовых</p>	П. 6.3. СП 59.13330.2016	

помещениях, предназначенных для пользования всеми категориями граждан, в том числе инвалидов, следует предусматривать возможность установки стационарных и откидных опорных поручней, поворотных или откидных сидений. Размеры универсальной кабины в плане, м, не менее: ширина - 2,2, глубина - 2,25.

Один из писсуаров следует располагать на высоте от пола не более 0,4 м или применять писсуар вертикальной формы. Следует применять унитазы, имеющие опору для спины, высоту - 0,45 - 0,5 м и длину - 0,7 м.

У дверей блоков санитарно-бытовых помещений, включающих в себя доступные кабины (уборных, душевых, ванн и т.п.), и универсальной кабины уборной следует предусматривать со стороны ручки информационные таблички помещений (выполненные рельефно-графическим и рельефно-точечным способом), расположенные на высоте от 1,2 до 1,6 м от уровня пола и на расстоянии 0,1 - 0,5 м от края двери.

В доступных кабинах (душевых, ванн) и универсальных кабинах уборных следует применять водопроводные краны с рычажной рукояткой и термостатом, а при возможности - с автоматическими и сенсорными кранами бесконтактного типа. Применение кранов с отдельным управлением горячей и холодной водой не допускается.

Следует применять унитазы и

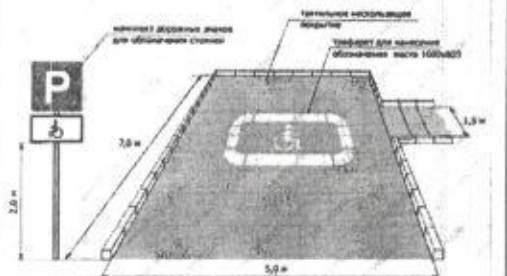
	<p>писсуары с автоматическим сливом воды или с ручным кнопочным управлением. Допускается применение унитазов и раковин умывальников с механизмом электрического или гидравлического вертикального перемещения.</p> <p>В дверях доступных и универсальных кабин следует предусматривать возможность открывания снаружи.</p> <p>Необходимо предусмотреть установку системы вызова помощника, кнопка вызова должна быть оборудована дополнительным шнурком.</p>		
5	<b>Парковка для МГН</b>		
5.1	<p>Выделить место для парковки автотранспорта МГН.</p> <p>На стоянке (парковке) транспортных средств личного пользования, расположенной на участке около здания организации сферы услуг или внутри этого здания, следует выделять 10% машино-мест (но не менее одного места) для людей с инвалидностью, в том числе количество специализированных расширенных машино-мест для транспортных средств инвалидов, передвигающихся на кресле-коляске, определять расчетом, при числе мест:</p> <ul style="list-style-type: none"> <li>- до 100 включительно... 5%, но не менее одного места;</li> <li>- от 101 до 200..... 5 мест и дополнительно 3% от количества мест свыше 100;</li> <li>- от 201 до 500..... 8 мест и дополнительно 2% от количества мест свыше 200;</li> <li>- 501 и более..... 14 мест</li> </ul>	П.5.2. СП 59.13330.2016	

<p>и дополнительно 1% от количества мест</p> <p>свыше 500.</p> <p>Каждое выделяемое машино-место должно обозначаться дорожной разметкой и, кроме того, на участке около здания - дорожными знаками, внутри зданий - знаком доступности, выполняемым на вертикальной поверхности (стене, стойке и т.п.) на высоте от 1,5 до 2,0 м.</p> <p>Места для стоянки (парковки) транспортных средств, управляемых инвалидами или перевозящих инвалидов, следует размещать вблизи входа в предприятие, организацию или в учреждение, доступного для инвалидов, но не далее 50 м, от входа в жилое здание - не далее 100 м.</p>		
---	--	--